BIBLIOTECA CENTRALĂ „ASOCIAȚIUNII" SIBIIU

Anul al 58-lea
10 Pagini

EXEMPLARUL { În România 3 lei / În străinătate 6 lei
Taxa poștală plătită în numerar conform aprobării Dir. G-le P. T. T. Nr. 24.464/939

Nr. 96 Joi 10 Aprilie 1941
10 Pagini

ABONAMENTE
ÎN ȚARA
Lei 200 pe 3 luni
Lei 380 pe 6 luni. Lei 750 pe 12 luni. O lună Lei 80
în străinătate în raport cu tariful poștal și valuta

Fondator: LUIGI CAZZAVILLAN
Proprietar:
„UNIVERSUL" S. A.
Inscris sub Nr. 160 Trib. Ilfov

UNIVERSUL

CELE DIN URMA ȘTIRI DIN LUMEA INTREAGA, TELEGRAFICE ȘI TELEFONICE
REDACȚIA ȘI ADMINISTRAȚIA: BUCUREȘTI, STR. BREZOIANU No. 23-25
CENTRALA TELEFONICA A ZIARULUI: 3.30.10: SECRETARIATUL DE REDACȚIE: 3.30.15

ABONAMENTE
ÎN ȚARĂ
pe un an la
UNIVERSUL COPIILOR
ZIARUL CĂLĂTORIILOR,
VESELIA, RADIO UNIV.
și UNIV. LITERAR câte 220 lei
UNIV.-SPORT 500 lei

DIRECTOR
ȘI ADMINISTRATOR DELEGAT
STELIAN POPESCU

Completare logică

Legiuirile făcute până acum în vederea protecției muncii naționale sunt completate prin dispozițiunile decretului lege apărut în „Monitorul oficial" de Vineri cu privire la situația supușilor străini cari exercită o profesiune sau au o întreprindere comercială ori industrială în țara noastră.

La început a fost greu să lămurim și altora că grija de a asigura viitorul neamului românesc în domeniul economic, lupta pentru naționalizarea vieții comerciale, industriale și profesionale, nu sunt manifestări de xenofobie, ci apărarea legitimă, firească, pe care o aplică mai toate statele cu grije de propășirea materială a autohtonilor.

Astăzi suntem înțeleși de toată lumea, și „Le Temps" din 25 Martie vorbind de străinii cari au invadat orașele românești, de caracterul bun și generos al românului, scrie „NU EXISTĂ UN POPOR MAI PRIMITOR FAȚĂ DE STRĂINI" de cât cel român.

Era deci logic să ne deșteptăm în fine, când am constatat că, din pricina orbirii conducătorilor din trecut, ajunsesem în situația ca din 39 miliarde 917 milioane valoarea întreprinderilor industriale, numai 1 miliard 600 milioane să aparțină românilor, iar din 258.000 de funcționari particulari numai 39.000 să fie fiii poporului român și din aceștia — mare majoritate — în slujbe inferioare de portari și servitori, în timp ce intelectuali români cu pregătire și diplome, solicitau zadarnic posibilități de muncă în țara care par'că nu era a lor!

Apărându-ne în casa noastră, din nenorocire atât de târziu, nu înseamnă că suntem împotriva vreunei nații ori seminții, dar toți trebue să fie de acord cu noi, că eram în dreptul nostru ca, măcar în ceasul al 12-lea, să ne trezim dacă vrem să mai trăim ca neam liber.

Decretul lege de care pomenim mai sus prevede că supușii străini stabiliți în țară cu domiciliul permanent dinainte de 1914 și supușii străini cari la data de 1 Ianuarie 1930 se găseau în țară și erau căsătoriți cu romance, având și copii, vor putea obține autorizarea de ședere în țară și de exercitarea profesiei ca salariați, fiind supuși revizuirii pe care ministerul muncii o face în fiecare an.

Celorlalți supuși străini, cari exercită un comerț sau o industrie cu firmă în regulă, li se vor prelungi autorizațiile de ședere în țară dacă îndeplinesc una din condițiile următoare: au investit în întreprindere un capital de minimum un milion lei; au cel puțin 20 salariați români; volumul afacerilor se ridică la cel puțin 2 milioane lei anual iar întreprinderea prezintă o importanță deosebită pentru economia țării sau pentru apărarea națională.

Nu se vor acorda autorizații de ședere în țară, cu drept de exercitarea profesiei, nici ca patroni, nici ca salariați, nici în altă calitate, supușilor străini cari sunt evrei de origină etnică.

Această precizare cu privire la supușii străini, vine să sublinieze înțelesul acțiunei naționaliste de legitimă apărare: noi nu vrem să scoatem din viața economică și profesională a țării pe unii pentru că nu ne-ar place numele, seminția ori religia lor; noi vrem să repunem pe români în drepturile care li se cuvin pe sfântă dreptate.

Nu vrem ca în locul unui străin să vină alt străin; ci autohtonul, cel legat prin tradiție de veacuri de acest pământ, adică numai cel care o apără în caz de primejdie.

Aplicarea prevederilor legii în ce privește capitalul investit trebue să se facă în spiritul nevoilor economice de azi. Să nu uităm însă că propășirea unei întreprinderi nu depinde numai de capitalul investit și de priceperea conducătorilor. Nu vorbim firește de specialiștii și tehnicienii industriali de cari au nevoe, provizoriu, întreprinderile mari. E un factor mai important de care economiștii au început să țină seama în calculele actuale ale românizării: consumatorul.

Elementul de bază al îmbogățirii celor cari veneau de peste hotare și se așezau la noi, era publicul românesc, cumpărătorul care, grație tarifelor vamale, era nevoit să plătească orice preț.

Acest factor de seamă al economiei generale, consumatorul român, din a cărui trudă s'au creiat avuțiile știute și neștiute ale străinilor, nu intră în inventarul celor ce trebue să părăsească locurile uzurpate.

El rămâne în patrimoniul vieții economice naționale, el va aduce aportul său la propășirea obștească, dacă îi menținem ori îi mărim puterea de cumpărare, care nu se obține prin vreo formulă magică ori complicată, ci prin intensificarea la maximum a producției în toate domeniile, producție ce nivelează — prin supravegherea autorităților — justa distribuire a tuturor bunurilor rezultate din investițiile, munca și priceperea tuturor fiilor țării.

SITUAȚIA PE TEATRELE DE RĂZBOI

Fronturile strategice și operațiile din Balcani

de R. SEIȘANU

In faza preliminară a operațiilor de pe teatrul de război balcanic, după întâiele ciocniri de la frontierele iugoslavă-germană și greco-bulgară, în cursul zilei de Luni s'au angajat bătălii deosebit de crâncene în diferite sectoare ale zonelor de frontieră fortificate de greci și de iugoslavi, precum și lupte aeriene, la care a luat parte și aviația britanică.

După o comunicare din Berlin detașamentele germane, sprijinite puternic de aviația de bombardament și de vânătoare, au ocupat fortificațiile de la frontieră, fără să se precizeze însă sectoarele și punctele de penetrațiune. Ele au întâmpinat pretutindeni o vie rezistență și au avut de înfruntat obstacole numeroase, atât din cauza barajelor și a distrugerilor de tot felul, — căi de comunicații, poduri ș. a. — cât și din cauza dificultăților ce le prezintă trecătorile minate și terenul muntos și accidentat, prevăzut cu întăriturí.

Pe valea Strumei, lângă frontiera bulgaro-greacă, pe unde vor să răzbească trupele germane spre câmpia Salonicului, lupte crâncene sunt în curs.

Avioanele de bombardament germane, Stuka, participă la această luptă prin atacurile ce le dă împotriva liniilor fortificate din munții ce flanchează valea Strumei. Formațiuni puternice aeriene germane au atacat în repetate rânduri obiectivele importante din zona Belgradului și diferite noduri de căi de comunicație, aerodromuri și concentrări de trupe de pe teritoriul iugoslav.

Aviația italiană a bombardat și ea porturile iugoslave de pe coasta Adriaticei și Split (Spalato) și Cattaro; precum și bazele aeriene dela Monastir (Bitolia) și Mostar, care e situat la est de Split și sud de Serajevo. Aviația britanică a intervenit și ea. Deasupra piscului Rupel, situat în zona frontierei greco-bulgare, un grup de avioane engleze de vânătoare a angajat o luptă cu o formațiune germană compusă din avioane tip „Messerschmitt 19"; iar alt grup a atacat obiectivele militare italiene dela Berat, Podgorița și Kumbur din Albania.

In legătură cu noua situație din Balcani, se comunică din Budapesta din partea „cercurilor competente", că Ungaria putând fi expusă unui atac armat, „nu poate avea altă țintă decât aceea de a face tot posibilul pentru a ține teatrul de război cât mai îndepărtat de teritoriul ei și, firește, trebue să ia unele măsuri de precauțiune impuse de interesele siguranței sale".

Fronturile succesive strategice, sau liniile de apărare și de rezistență ale armatelor iugoslave, împotriva armatei germane de la nord, sunt:

1) linia Susak - Ogulin - Sisak-Brod (Valea Savei)-Belgrad-Dunăre;

2) Linia Dubrovnik-Podgorița-Pat-Niș;

3) Linia ce prelungește frontul grec din Albania, prin Bitolia Monastir - Skoplje-frontiera bulgară și care se leagă cu frontul grecesc.

Un punct important strategic este Niș, care este vârful triunghiului ce-l constitue marile căi de comunicație din peninsula balcanică și a cărui bază este linia Corfu-Salonic.

(Continuare în pagina 2-a)

Regiunea de nord-vest a Iugoslaviei (Slovenia, Croația) cu zonele frontierelor spre Italia, Germania și Ungaria

ORAȘE DIN IUGOSLAVIA

O vedere a portului Split, care a fost bombardat de aviația italiană

LUPTE INVERȘUNATE PE FRONTUL DIN BALCANI

Trupele germane au pătruns până la o adâncime de 30-40 kilometri pe teritoriul inamic

Berlin, 7 (Rador). — In legătură cu comunicatul oficial de Luni, agenția D. N. B. dă următoarele amănunte.

Bătălia pe frontul din sud-est s'a încins. In lupte înverșunate, detașamentele germane, sprijinite puternic de atacurile aviației noastre au ocupat fortificațiile dela frontieră.

Cu toate obstacolele numerose, ridicate de dificultățile terenului, la care se adaugă barajele și distrugerile de tot felul, trupele germane au pătruns pe teritoriul inamic, în cursul primei zile a ostilităților, până la o adâncime de 30—40 km.

Din constatările făcute până acum, rezultă că atacurile aeriene germane contra Belgradului au distrus fortificațiile și așezămintele militare și au lovit grav întreaga rețea de informații și de comunicații din captială și prin urmare din toată țara.

Pe teatrul de război din Africa, trupele bătute ale armatei engleze dela Nil, au continuat să se retragă. Pe șoselele dela nord-est și sud-est de Benghazi, ariergărzile engleze au fost obligate să primească lupta cu formațiile motorizate germane și italiene, care le-au aruncat îndărăt. Un contraatac al carelor blindate engleze a fost respins.

In liniile noastre s'au și prezentat mai mulți dezertori croați.

Mișcările armatei grecești sunt urmărite cu atenție de aviația fascistă.

Grecii au atacat cu putere câteva poziții în sectorul armatei a IX-a, tocmai în zona unde inamicul speră să facă legătura cu sârbii.

Atacul a fost complet sfărâmat de infanteria italiană care a pricinuit pierderi grave inamicului. Diviza greacă care angajase lupta a fost scoasă din bătălie. Rămășițele ei au fost imediat retrase de comandamentul grec spre a nu coborî moralul altor detașamente.

In timpul violentelor contraatacuri, trupele italiene au capturat un abundent material de război și numeroși prizonieri.

Trei regimente grecești, cari intraseră în acțiune, au fost nimicite.

Activitatea terestră și aeriană se intensifică cu repeciziune.

Formațiunile aeriene de bombardament au atins cu succes obiectivele iugoslave și grecești. Mai multe detașamente motorizate engleze au fost deasemenea atinse.

NUMEROASE AERODROMURI ȘI INSTALAȚII MILITARE DIN IUGOSLAVIA BOMBARDATE DE AVIAȚIA GERMANA

Berlin, 7 (Rador). — Pe lângă atacurile îndreptate contra Belgradului, au mai fost bombardate eri în Iugoslavia și alte aerodromuri și instalații militare, ca Podgorița, Kumbur și Mostar, unde au fost aruncate bombe de mare calibru, iar avioanele din fața hangarelor au fost atacate cu mitralierele. Astfel au fost incendiate trei avioane trimotoare, iar alte două au fost avariate.

Acțiunea violentă, desfășurată de formațiile de luptă germane deasupra aerodromului dela Serajevo, unde bombele aruncate în serie au lovit țintele și au provocat pagube considerabile la clădiri și cazărmi, a produs un efect extraordinar. Adversarul a încercat să oprească acțiunea germană cu aviația sa de vânătoare, dar n'a izbutit nicăeri. Avioanele germane de luptă au izbutit chiar să doboare patru avioane de vânătoare inamice, după ce-și îndeplniseră misiunea impusă.

AVIAȚIA ȘI ARMATA ITALIANA AU INTRAT IN ACȚIUNE

Roma, 7 (Rador). — Trimisul special al agenției „Stefani" transmite de undeva, din Albania:

Aviația italiană a și intrat în acțiune, sburând pe deasupra a numeroase zone din teritoriul iugoslav.

Escadrilele noastre domină spațiul aerian inamic și în mai multe locuri ele s'au întâlnit cu formațiuni aeriene germane.

AVIOANELE IUGOSLAVE AU ATACAT ORAȘELE PECS ȘI SEGHEDIN

Budapesta, 7 (Rador). — Corespondentul agenției D. N. B. transmite:

Luni dimineață, două avioane de bombardament iugoslave au atacat orașul Pecs (Fünfkirchen), unde au aruncat șase bombe pe aerodrom, rănind mai multe persoane.

Artileria antiaeriană ungară a doborît ambele avioane.

Un avion de bombardament iugoslav, care a sburat pe deasupra orașului Silos, a fost doborît. Cei patru membri ai echipajului au murit.

La Budapesta, s'a dat Luni înainte de amiază o nouă alarmă, care a durat 10 minute. Ca și Duminecă, avioanele inamice n'au putut ajunge deasupra orașului.

Budapesta, 7 (Rador). — Corespondentul agenției „D. N. B." transmite:

Luni dimineață, o escadrilă de avioane de bombardament iugoslave a atacat orașul Seghedin.

In cursul luptei ce s'a desfășurat pe deasupra orașului, avioane de vânătoare ungare au doborît 6 avioane de bombardament iugoslave.

*

Budapesta, 7 (Rador). — *Agenția Mti anunță că artileria antiaeriană ungară a doborât la Vilany un avion de bombardament iugoslav.*

Cu aceasta, numărul avioanelor iugoslave doborîte de forțele ungare se ridică la 10.

PROTESTUL GUVERNULUI UNGAR

Budapesta 7 (Rador). — Corespondentul agenției D.N.B. transmite:

Guvernul ungar a adresat o protestare foarte energică ministrului Iugoslaviei la Budapesta în legătură cu atacurile executate Luni de aviația iugoslavă împotriva teritoriului ungar.

Ministrul Ungariei la Belgrad a primit deasemenea instrucțiuni să protesteze pe lângă guvernul iugoslav, împotriva procedeelor iugoslave.

AVIAȚIA BRITANICĂ A BOMBARDAT SOFIA

Cairo, 7 (Rador). — Un comunicat militar britanic dat de comandamentul forțelor aeriene engleze din Orientul Mijlociu, anunță că aviația britanică a efectuat noaptea trecută un raid asupra Sofiei și că principala gară feroviară, bifurcația feroviară, antrepozitele și uzinele au fost puternic bombardate.

*

Sofia, 7 (Rador). — Corespondentul agenției D. N. B. transmite:

Agenția Telegrafică Bulgară publică comunicatul oficial No. 2 al apărării antiaeriene bulgare, cu data de 7 Aprilie:

„In noaptea de 7 Aprilie, avioane străine au dat un atac asupra Sofiei. Ele au aruncat 20 bombe explozive și incendiare, printre cari patru nu au făcut explozie.

Se semnalează mai mulți morți și răniți.

Victimelor li s'au acordat toate îngrijirile.

Mai multe clădiri și o școală au fost atinse.

Cercurile berlineze și acțiunea militară iugoslavă contra orașelor române, ungare și bulgare

Berlin, 7 (Rador). — *Corespondentul agenției „Stefani" transmite:*

In legătură cu acțiunea militară iugoslavă contra orașelor ungare, române și bulgare, cercurile berlineze iau act de aceasta și se mărginesc să observe că inamicul încearcă să provoace aceste trei țări care au aderat la pactul tripartit.

IN CORPUL ZIARULUI:

Alte știri cu privire la situația pe fronturile de luptă

VAS FRANCEZ SECHESTRAT DE ENGLEZI

Roma, 7 (Rador). — *Agenția „Stefani" anunță că vaporul francez poștal „Sontay", care naviga din Indochina spre Franța, a fost oprit și sechestrat de englezi pe coasta sudică a Chinei.*

Pe bordul acestui vapor se găseau mai mulți ofițeri coloniali francezi superiori.

Știrea a provocat în cercurile franceze din Shanghai o vie îngrijorare.

D. MATSUOKA A SOSIT LA MOSCOVA

Moscova 7, (Rador). — Luni dimineață la ora 11,20, d. Matsuoka a sosit la Moscova, venind cu un vagon special ce-i fusese pus la dispoziție de guvernul sovietic chiar dela frontieră.

D. Matsuoka a fost salutat de d. Lozovski, vice-comisar al afacerilor externe; de d. Bergov, șeful protocolului, și de d. Zarapkin, directorul departamentului pentru Extremul Orient din comisariatul afacerilor externe.

Mai erau de față ambasadorul Japoniei cu personalul ambasadei, cum și ambasadorii și miniștrii statelor din pactul tripartit.

D. Matsuoka și-a exprimat satisfacția pentru prietenia strânsă și buna înțelegere pe care le-a constatat în Germania și Italia pentru poporul japonez.

INTREVEDEREA CU D. MOLOTOV

Moscova, 7 (Rador). — Corespondentul agenției „Havas" transmite:

D. Molotov, președintele consiliului comisarilor poporului și comisar al poporului pentru afaceri străine, a primit la Kremlin pe d. Matsouka ministru de afaceri străine al Japoniei.

*

Moscova, 7 (Rador).—Corespondentul agenției D.N.B. transmite:

In legătură cu întrevederea d-lui Matsuoka cu d. Molotov, se declară în cercurile japoneze că ea s'a desfășurat într'o atmosferă deosebit de amicală.

Ministrul afacerilor străine al Japoniei a avut cu comisarul poporului pentru afacerile străine un schimb de vederi util.

La propunerea d-lui Matsuoka, conversațiile vor fi continuate.

O DESMINȚIRE A GUVERNULUI DIN VICHY

Vichy, 7 (Rador). — *Agenția Havas transmite:*

Sprijinind recenta proclamație a fostului general de Gaulle, presa engleză a anunțat că guvernul francez este silit să folosească exclusiv pentru a întreține corespondenți cu autoritățile civile și militare din imperiu codurile și cifrurile date pe mâinile germanilor și italienilor.

Suntem autorizați să desmințim în mod formal această știre.

Trupele irakiene au ocupat câmpul de aviație britanic de lângă Bagdad

Damasc, 7 (Rador). — *Corespondentul Agenției „Havas" transmite:*

Se anunță din Bagdad că Rașid Kylani nu a format încă noul guvern, cu tot sprijinul armatei.

Se subliniază că oamenii politici, și în deosebi toți foștii președinți de consiliu au părăsit Bagdadul, plecând spre o destinație necunoscută.

Numeroase arestări au fost operate în întreaga țară.

Regentul a părăsit Bassora ducându-se fie în Iran, fie în Turcia.

Trupele irakiene au ocupat câmpul de aviație britanic dela Cmeldeban, lângă Bagdad.

Pe de altă parte, se anunță că Amman Nuri Pașa Said a sosit în capitala Trasnjordaniei.

Un discurs al mareșalului Petain

Vichy, 7 (Rador). — Mareșalul Pétain a ținut la radio o cuvântare în care a vestejit propaganda dezidentă. După ce d-sa a afirmat că „prima lege a patriotismului este menținerea unității Patriei" și a reamintit că „sub nici un regim de când Franța există nu a fost vreun guvern care să accepte ca principiul unității naționale să fie pus în discuție", mareșalul Pétain a declarat în esență următoarele:

„Mândria Franței sălășluește nu numai în integritatea teritoriului, ci și în coeziunea imperiului. Iată însă că o propagandă subtilă, insidioasă, inspirată de francezi, se încumetează să rupă legăturile ce le unesc.

Intrerupte pentru un moment, apelurile dizidenților reincep pe un ton care din zi în zi devine mai arogant. Opera guvernului meu este atacată, deformată, calomniată.

Acum cinci luni am trimis în Africa pe cel mai distins șef al armatei noastre. Acolo generalul Weigand a arătat ce este, ce trebue să fie unitatea franceză.

Acum o lună am chemat la marea răspundere a puterei, pe șeful marinei noastre pe care-l știu pasionat de onoarea și integritatea Franței. Amiralul Darlan are toată încrederea mea.

Onoarea ne comandă de a nu întreprinde nimic împotriva foștilor noștri aliați, însă integritatea țărei cere să fie apărate izvoarele aprovizionărilor noastre vitale. Impotriva acestor necesități se revoltă în fiecare zi dizidenții propagandiști.

Mareșalul Petain a făcut apoi istoricul dezidenței adăogând: „sângele francez a curs deja în lupte fratricide. E destul. Tuturor acelora cari, departe de Patria mamă, în mărăcinișurile equatoriale, au rezistat cu curaj apelurilor, presiunilor, amenințărilor, adresez expresiunea recunoștinței naționale adăogând că Patria rămâne deschisă tuturor celor ce îi sunt fideli".

In concluzie mareșalul Petain a spus:

Pentru un francez nu există altă cauză de apărat și de servit de cât cauza Franței. Și dacă trebue să sperăm, speranța este în noi, în atașamentul pe care-l avem pentru pământul țărei, în voința ce avem a trăi într'o strânsă frăție și care ne ține strânși uniți.

Sunt mai multe feluri de a fi credincios Franței. Nu se poate servi Franța împotriva unității franceze, împotriva unității dintre Patria mamă și imperiu. Guvernul meu este complet de acord cu mine.

IN CÂMP LIBER

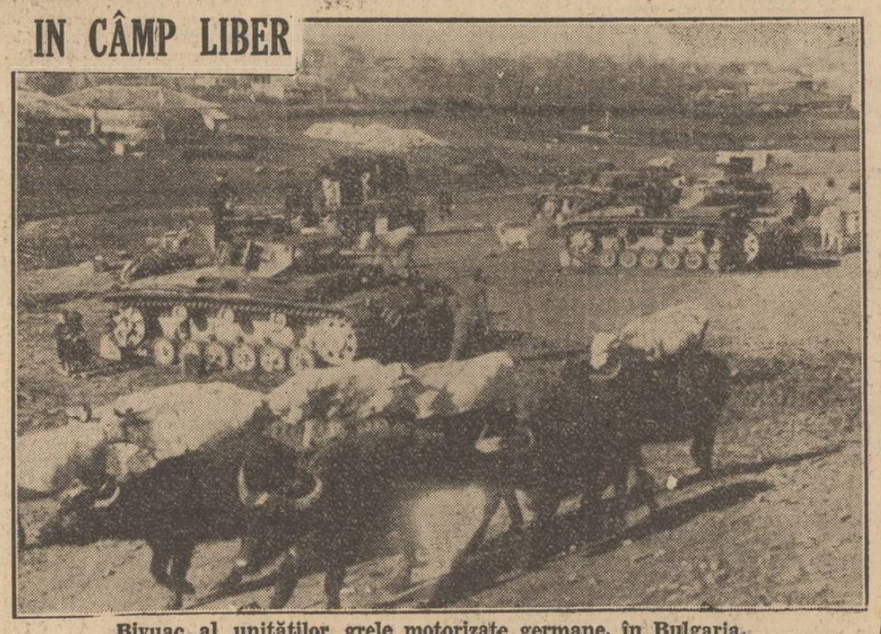

Bivuac al unităților grele motorizate germane, în Bulgaria.